



PLIDA
Progetto Lingua Italiana Dante Alighieri
Certificazione di competenza in lingua italiana



Livello A2

SI PREGA DI LEGGERE CON MOLTA ATTENZIONE LE ISTRUZIONI A PAGINA 2

Ascoltare (25 minuti - 30 punti) e Leggere (30 minuti - 30 punti)

Nome e numero del Centro	
Data di svolgimento dell'esame	
Luogo	

Dati del candidato (si prega di compilare la tabella **in stampatello**: i dati saranno utilizzati per la stampa dei diplomi).

Numero di iscrizione	
Cognome	
Nome	
Luogo e data di nascita	
Firma	

Se vuoi ricevere per e-mail i risultati degli esami e altre informazioni sul PLIDA e sulle attività della Dante scrivi qui il tuo indirizzo di posta elettronica:

_____@_____

Informativa resa ai sensi [dell'art. 13 del D.lgs. n. 196/2003 - Codice in materia di protezione dei dati personali](#)

In conformità al D.lgs. 196/2003, Testo unico sulla Privacy per la tutela dei dati personali, il titolare del trattamento, la Società Dante Alighieri, garantisce la massima riservatezza dei dati da Lei forniti e la possibilità di richiederne la rettifica o l'integrazione. I Suoi dati verranno trattati per stampare i diplomi di certificazione e per inviarle comunicazioni relative agli esami PLIDA e alle altre attività della Società Dante Alighieri. I suoi dati non verranno diffusi.

Acquisite le informazioni fornite dal titolare del trattamento ai sensi dell'articolo 13 del D.lgs. 196/2003, l'interessato presta il suo consenso al trattamento dei dati personali per i fini indicati nella suddetta informativa?

Do il consenso ☐ Nego il consenso ☐

Luogo Data

Firma (leggibile)

.....

Istruzioni per lo svolgimento della prova

- Le buste sigillate contenenti le prove d'esame vengono aperte davanti ai candidati.
- Compilare la tabella sulla prima pagina e scrivere le informazioni richieste **in stampatello**.
- Le prove *Ascoltare* e *Leggere* sono composte di tre parti: seguite attentamente le istruzioni date per ciascuna parte; le risposte alle domande devono essere indicate riempiendo i riquadri (☐) del *foglio delle risposte*.
- Ogni risposta esatta vale due punti; solo le risposte al terzo test di lettura valgono un punto. Ogni risposta errata o omessa vale zero. Ogni risposta in più vale due punti in meno.
- Il tempo a disposizione per svolgere le prove è indicato all'inizio di ciascuna parte.
- Non è consentito l'uso di fogli di brutta copia: potete prendere appunti solo su questo stampato; **alla fine della prova avrete fino a dieci minuti di tempo per trascrivere le risposte nel *foglio delle risposte*.**
- È fatto assoluto divieto di utilizzare il bianchetto; i fogli risposta dovranno essere svolti con una penna a inchiostro non cancellabile blu o nero; in caso di correzioni andrà indicato in modo chiaro qual è la risposta scelta. **I fascicoli d'esame o i fogli delle risposte riempiti a matita o corretti con il bianchetto saranno annullati.**
- Non è possibile usare alcun tipo di materiale didattico o personale di ausilio alle prove (appunti, dizionari, libri, ecc.).

Solo a uso della Segreteria del PLIDA

I parte <i>ASCOLTARE</i>	II parte <i>ASCOLTARE</i>	III parte <i>ASCOLTARE</i>	Totale <i>ASCOLTARE</i>	I parte <i>LEGGERE</i>	II parte <i>LEGGERE</i>	Totale <i>LEGGERE</i>

ASCOLTARE (25 minuti circa)**Prima parte (8 punti)**

(Le istruzioni che seguono possono essere spiegate ai candidati anche nella loro madrelingua)

Istruzioni

Ascoltate i dialoghi e indicate per ogni dialogo chi è che parla usando i disegni di p. 4. Scrivete la lettera del disegno vicino al numero del dialogo, come nell'esempio.

Dialogo	Disegno
<i>1</i>	<i>D</i>
2	
3	
4	
5	

A.**B.****C.****D.****E.****F.****G.****H.**

Seconda parte (12 punti)

(Le istruzioni che seguono possono essere spiegate ai candidati anche nella loro madrelingua)

Istruzioni

Ascoltate i dialoghi e rispondete alle domande segnando una crocetta sui riquadri (☐). Per ogni dialogo scegliete solo una delle tre possibilità (a, b, c). Ogni crocetta in più vale due punti in meno.

1. Dov'è l'asciugamano?

A ☐

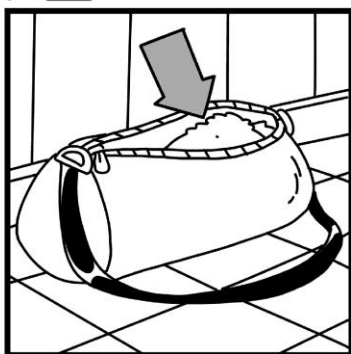

B ☐



C ☐

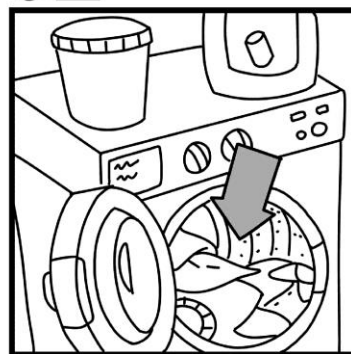

2. Che strada farà il taxi?

A ☐

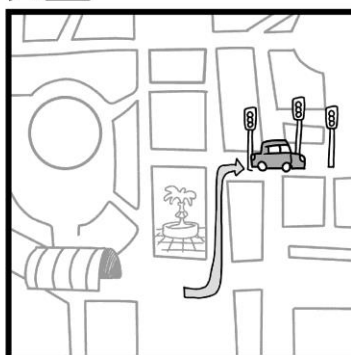

B ☐

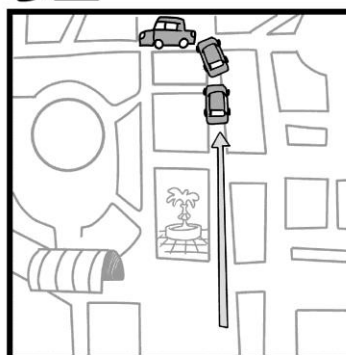

C ☐

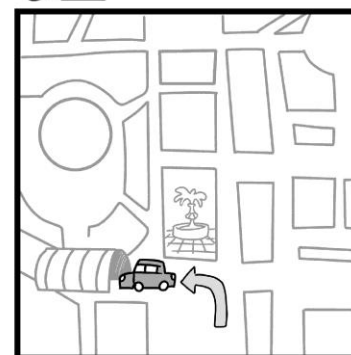

3. Dove si incontrano Luca e Maria?

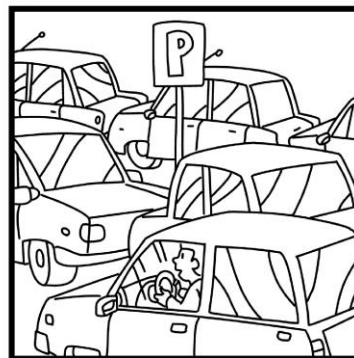
A ☐B ☐C ☐

4. Che cosa deve fare ancora Matteo?

A ☐B ☐C ☐

5. A quale tavolo si siederanno?

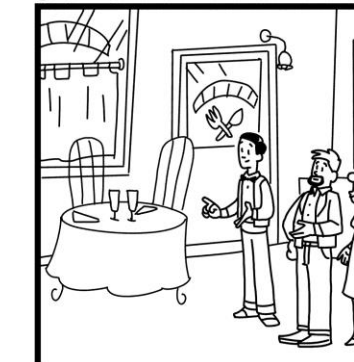
A ☐B ☐C ☐

6. Che cosa faranno?

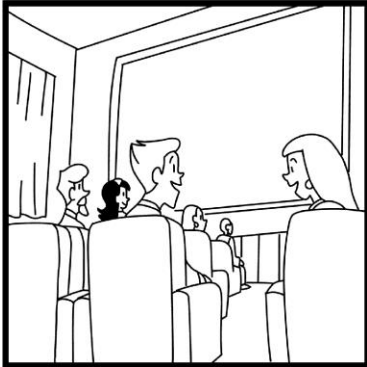
A ☐B ☐C ☐

Terza parte (10 punti)

(Le istruzioni che seguono possono essere spiegate ai candidati anche nella loro madrelingua)

Istruzioni

Ascoltate il dialogo fra Fabio e Marina e indicate se le frasi sono vere o false, segnando una crocetta sulle caselle **V** o **F**. Ogni risposta corretta vale due punti. La doppia risposta vale due punti in meno.

1.	Fabio ha perso molti capelli.	V	F
2.	Fabio è molto impegnato con il lavoro.	V	F
3.	Francesca ha appena avuto un bambino.	V	F
4.	Marina e Francesca erano molto amiche.	V	F
5.	Marina vuole comprare un regalo a Francesca.	V	F

LEGGERE (30 minuti)**Prima parte (16 punti)**

(Le istruzioni che seguono possono essere spiegate ai candidati anche nella loro madrelingua)

Istruzioni

Leggete i messaggi. Rispondete alle domande segnando una crocetta sui riquadri (☒). Indicate solo una possibilità (*a*, *b* o *c*): ogni crocetta in più vale due punti in meno.

1.

Buongiorno, sono Annalisa, ho 29 anni e sono italiana. Mi sono già occupata per alcune famiglie di bambini di età differenti. Oltre a prendermi cura di loro con attenzione, amore e pazienza, facevo con loro giochi adatti alle loro età, lettura di favole, aiuto nei compiti scolastici e compagnia nelle attività sportive. Offro massima serietà, puntualità e tanta pazienza.

1. *Annalisa*

- a) ☐ organizza feste per bambini.
- b) ☐ lavora come baby-sitter.
- c) ☐ fa la maestra in una scuola.

2.

Se perdi la tua Carta Money non puoi chiedere il rimborso del credito residuo. In questo caso per ricevere una copia basta inviare il modulo disponibile sul sito ed effettuare un bonifico di 5 €.

2. *Se perdi la Carta Money puoi*

- a) ☐ avere indietro i tuoi soldi.
- b) ☐ bloccare subito il tuo conto.
- c) ☐ chiedere una carta nuova.

3.

I nostri servizi sono offerti alla popolazione immigrata per garantire l'assistenza e le cure necessarie, con attenzione particolare alla salute delle donne. Presso le nostre sedi sono presenti anche mediatori culturali.

3. *Questo messaggio ti serve se hai bisogno di*

- a) ☐ un avvocato.
- b) ☐ un medico.
- c) ☐ un insegnante.

4.

Mercoledì, nelle prime ore della giornata, ancora cielo sereno in tutto il Nord, ma con tendenza ad un aumento della nuvolosità tra pomeriggio e sera. Piogge sparse sul resto d'Italia. Ancora venti forti su tutti i mari. Temperature in leggero aumento.

4. *Che tempo farà mercoledì mattina al Nord?*

- a) ☐ Ci sarà un temporale.
- b) ☐ Farà più freddo.
- c) ☐ Il tempo sarà buono.

5.

Puoi connetterti a Internet dove vuoi tu, con tutta la potenza della nostra rete. In più con l'abbonamento Premium per un anno potrai scaricare un film in meno di due minuti e caricare un video su youtube in pochi secondi.

5. *Il messaggio dice che la connessione*

- a) ☐ si può avere subito.
- b) ☐ è molto veloce.
- c) ☐ dura per sempre.

6.

Piazza Irnerio, a pochi minuti dalla metropolitana linea A. Locale con tre stanze al primo piano con riscaldamento autonomo in palazzina con servizio di portineria. Disponibile dal 01 febbraio 2014.

6. Questo annuncio serve a

- a) ☐ affittare una casa.
- b) ☐ pubblicizzare un albergo.
- c) ☐ avvisare di un problema.

7.

Gli studenti delle università romane (sia pubbliche che private), il venerdì e il sabato, dalle ore 19,00 fino alla chiusura della biglietteria, hanno diritto a un ingresso speciale, con biglietto ridotto.

7. Il venerdì e il sabato gli studenti delle università romane

- a) ☐ pagano meno.
- b) ☐ entrano gratis.
- c) ☐ saltano la fila.

8.

A causa del maltempo il concerto di questa sera è stato annullato. Chi ha già acquistato il biglietto ha tempo fino alla fine del mese per sostituirlo con quello di uno degli altri spettacoli della stagione. Scopri come e compila la scheda *online* visitando la nostra pagina web. Sono esclusi dall'offerta gli eventi in promozione.

8. Chi ha già comprato il biglietto

- a) ☐ può avere indietro i soldi dal prossimo mese.
- b) ☐ può andare sul sito per chiedere uno sconto.
- c) ☐ può cambiarlo per vedere un altro concerto.

Seconda parte (14 punti)

(Le istruzioni che seguono possono essere spiegate ai candidati anche nella loro madrelingua)

Istruzioni

Leggete gli sms in questa pagina e trovate per ognuno la sua risposta fra quelle di p. 14, come nell'esempio (1/D). Dovete scrivere solo sette lettere: ogni risposta in più vale due punti in meno.

Esempio:

1	D
Ci sarà anche Stefano?	

2	
Perché non mi richiami?	

3	
Sai se domani c'è sciopero?	

4	
Puoi avvisare che sono in ritardo?	

5	
Com'è andato il colloquio?	

6	
Mi accompagni a comprare qualcosa per l'inverno?	

7	
Sei ancora arrabbiata con me?	

8	
Ma poi ti sei iscritta in palestra?	

A	Sì, ma solo dei treni regionali.
B	Anche io sono un po' preoccupata... ancora non mi chiama.
C	Sì, l'ho anche già chiamata per farle gli auguri!
D	No, l'ho sentito ieri e mi ha detto che stasera non viene.
E	Mi sembra bene, grazie... Mi fanno sapere qualcosa venerdì!
F	Fai con calma, ho prenotato anche per te!
G	Perché ho pochi soldi... devo prima ricaricare!
H	Scusami, c'è un traffico pazzesco... comincia a entrare.
I	Non ancora, ma ho già comprato la tuta!
L	Ok, ma tranquillo, tanto la riunione non è ancora iniziata!
M	Sì, abbastanza... Ma penso che sia meglio parlarne di persona.
N	È stato molto divertente, hai ragione!
O	Volentieri! Anche a me serve un cappotto.
P	Non so... io propongo il teatro.